

**Parametrii de risc stabiliți în Programul „Managementul datoriei de stat pe termen mediu (2020-2022)”**

	Stabilit	Realizat la 31.12.2021
• Datoria de stat scadență în decurs de un an (% din total)	15% - 25% (max)	27,6%
• Datoria de stat internă (% din total)	35% (min) - 50%	42,8%
• Datoria de stat într-o anumită valută străină (% din total)	20% - 40% (max)	32,8%
• Datoria de stat cu rata dobânzii variabilă (% din total)*	25% - 40% (max)	45,2%
• VMS emise pe piața primară scadente în decurs de un an (% din total)	70% - 85% (max)	89,0%
• ATM pentru VMS emise pe piața primară (ani)	1,0 (min) – 2,0	0,7

\*Datoria de stat internă cu maturitatea de până la un an și purtătoare de rată a dobânzii fixă se atribuie la categoria datoriei cu rata dobânzii variabilă.

La situația din 31.12.2021 perioada medie de maturitate pentru datoria de stat a constituit 6,8 ani, iar perioada medie de refixare – 5,6 ani.

**Soldul datoriei de stat și ponderea în PIB**

La situația din 31.12.2021 soldul datoriei de stat a constituit 77 752,7 mil. lei, mai mult cu 9 932,0 mil. lei, la valoarea nominală, comparativ cu sfârșitul anului 2020

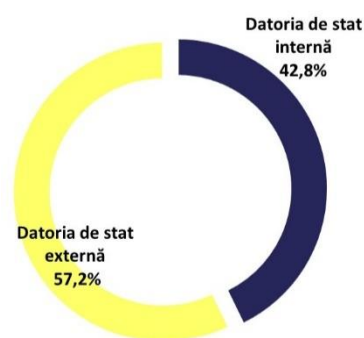
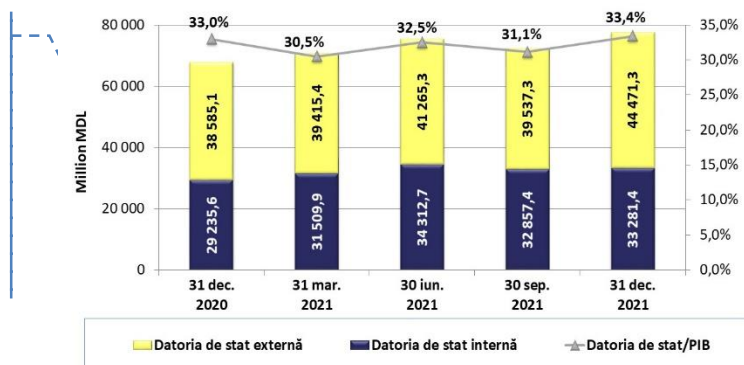

PIB pentru anul 2020 (date finale) – 205 432,0 mil. lei  
PIB prognostat pentru anul 2021 – 232 500,0 mil. lei

**Structura pe instrumente a datoriei de stat**

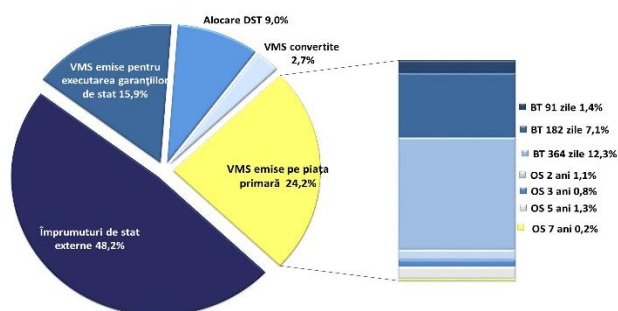

**Serviciul datoriei de stat (dobânzi și comisioane) (cumulativ de la începutul anului)**

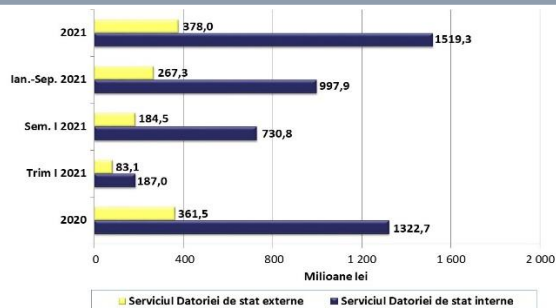

**Structura pe valute a datoriei de stat**

fără descompunerea DST

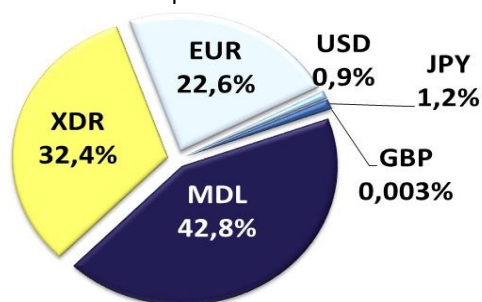

cu descompunerea DST

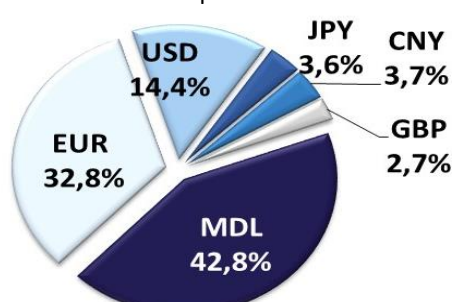

## Finanțarea netă (internă și externă), serii de date lunare

Mil. lei	Intrări de surse de finanțare	Rambursări	Finanțare netă
Dec. '20	2 890,8	-1 627,6	1 263,2
Ian. '21	1 788,1	-1 220,8	567,3
Feb. '21	2 626,9	-1 819,2	807,7
Mar. '21	3 426,3	-2 420,6	1 005,7
Apr. '21	3 531,2	-2 436,5	1 094,6
Mai '21	4 464,8	-2 531,2	1 933,6
Iun. '21	3 749,6	-2 540,2	1 209,4
Iul. '21	2 673,3	-2 620,7	52,6
Aug. '21	1 678,5	-2 856,0	-1 177,5
Sep. '21	2 961,7	-3 724,3	-762,6
Oct. '21	3 357,6	-2 068,5	1 289,1
Noiem. '21	7 454,5	-2 885,0	4 569,5
Dec. '21	2 389,1	-2 523,7	-134,6

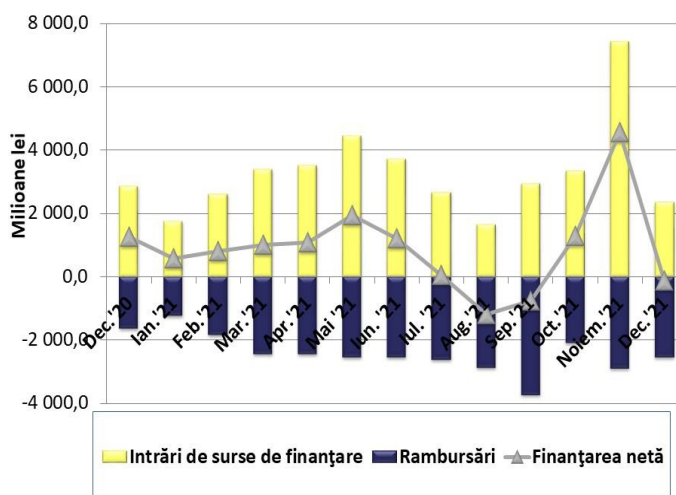

## DATORIA DE STAT EXTERNĂ

### Structura datoriei de stat externe pe instrumente

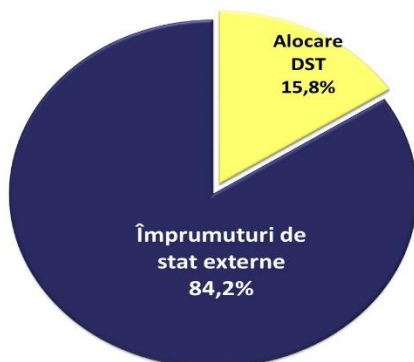

### Structura datoriei de stat externe pe creditori

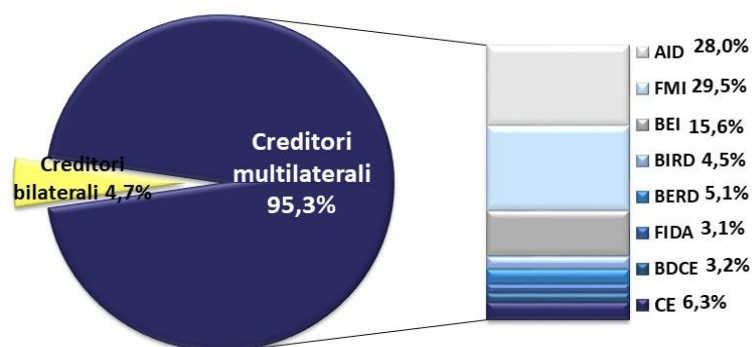

## Structura pe tipuri de rată a dobânzii a datoriei de stat externe

Mil. dolari SUA	Dat. de stat ext. cu Rd fixă	% din total	Dat. de stat ext. cu Rd flot.	% din total	TOTAL
31 dec.2020	1 508,8	67,3%	732,6	32,7%	2 241,4
31 mar.2021	1 461,8	66,8%	727,0	33,2%	2 188,8
30 iun.2021	1 563,7	68,1%	731,9	31,9%	2 295,6
30 sep.2021	1 521,2	68,0%	717,3	32,0%	2 238,5
31 oct.2021	1 574,8	68,6%	719,8	31,4%	2 294,6
30 noiem.2021	1 558,2	62,4%	937,2	37,6%	2 495,4
31 dec.2021	1 564,0	62,4%	942,1	37,6%	2 506,1

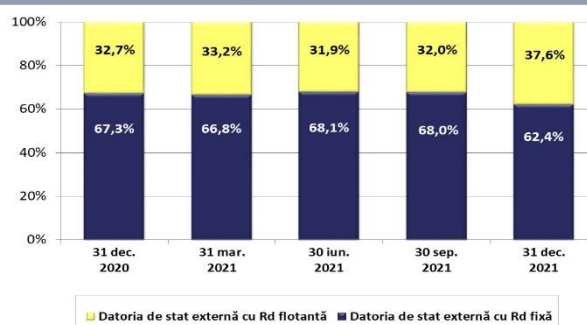

## Datoria de stat externă cu rata fixă a dobânzii

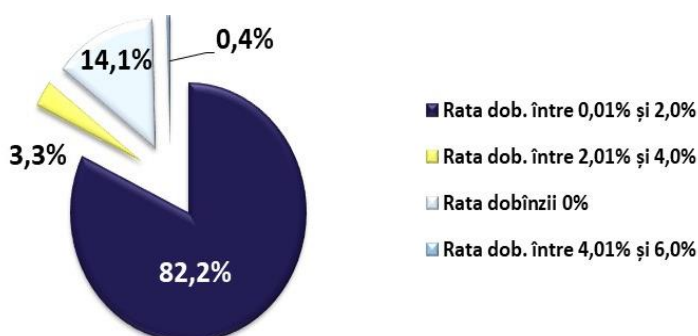

## Evoluția ratelor de dobândă medii lunare USD LIBOR 6 luni și EURIBOR 6 luni<sup>2</sup>



# DATORIA DE STAT INTERNĂ

## Structura pe instrumente a datoriei de stat interne

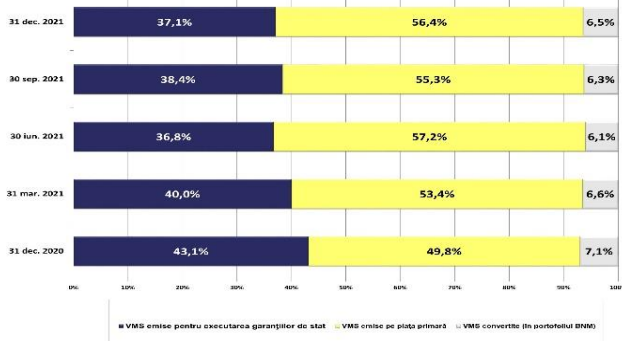

## Structura pe maturități a VMS aflate în circulație pe piața primară



## Structura pe tipuri de investitori a VMS aflate în circulație pe piața primară

Sectorul bancar este reprezentat de dealerii primari, iar sectorul non-bancar de investitorii naționali și internaționali care pot achiziționa VMS emise pe piața primară exclusiv prin intermediul dealerilor primari.

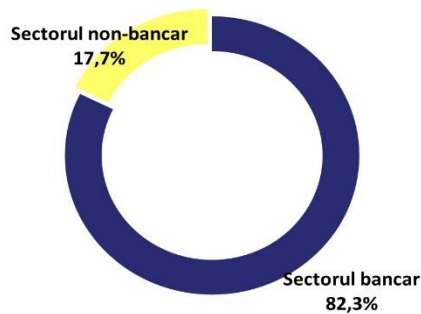

Sursa: Depozitarul Central Unic al valorilor mobiliare

## Structura pe investitori a VMS comercializate pe piața primară

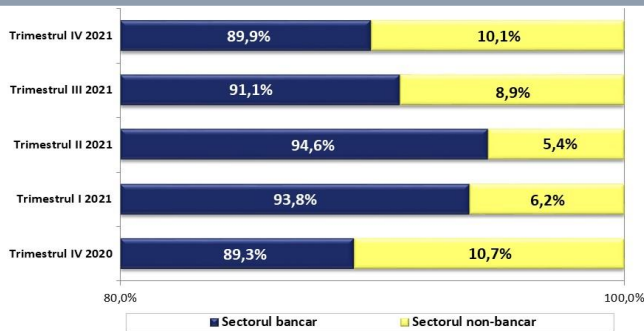

## Rezultatele licitațiilor de comercializare a Bonurilor de Trez. pe piața prim. în Dec. 2020 – Dec. 2021<sup>3</sup>

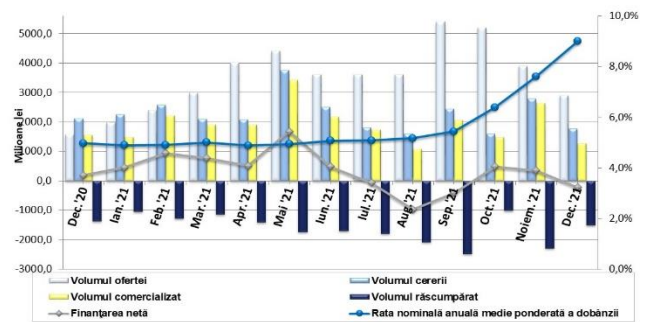

## Rezultatele licitațiilor de comercializare a Obligațiunilor de Stat pe 2 ani (Rd fixă) pe piața primară în Dec. 2020 – Dec. 2021

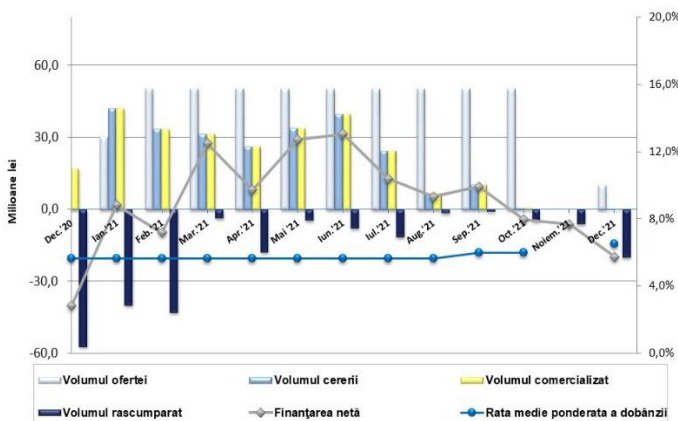

## Rezultatele licitațiilor de comercializare a Obligațiunilor de Stat pe 2 ani (Rd flotantă) pe piața primară în Dec. 2020 – Dec. 2021

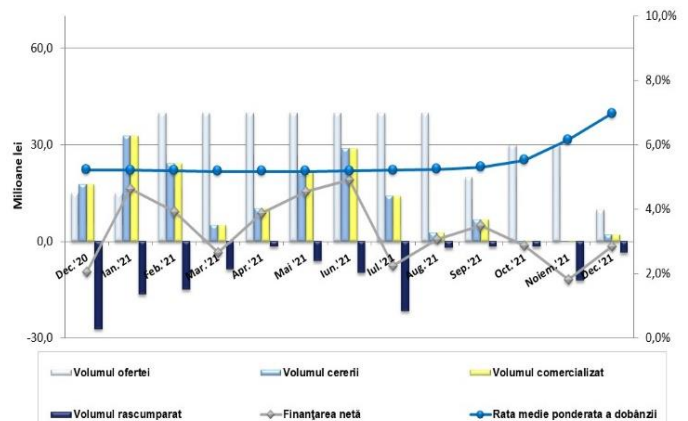

### Rezultatele licitațiilor de comercializare a Obligațiunilor de Stat pe 3 ani pe piața primară în Dec. 2020 – Dec. 2021

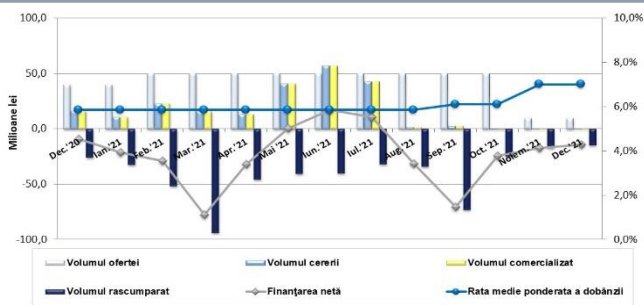

### Rezultatele licitațiilor de comercializare a Obligațiunilor de Stat pe 5 ani pe piața primară în Dec. 2020 – Dec. 2021



### Raportul Bid-to-cover pentru valorile mobile de stat comercializate pe piața primară Dec. 2020 – Dec. 2021

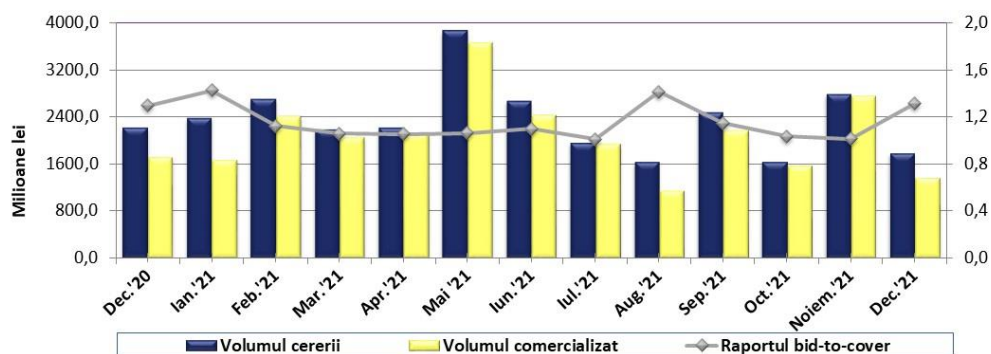

### Dinamica ratei nominale medii anuale ponderate a dobânzii pentru VMS comercializate pe piața primară în Dec. 2020 – Dec. 2021

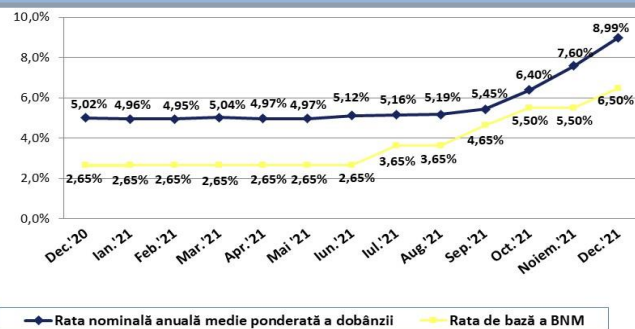
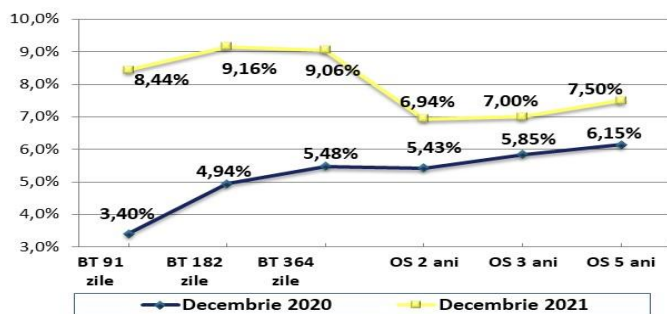

### Ministerul Finanțelor al Republicii Moldova Direcția datoriei publice

Adresa poștală: MD-2005, mun.Chișinău, str.Constantin Tănase, 7  
[www.mf.gov.md](http://www.mf.gov.md), tel.(022) 26-27-26, fax 022-26-28-93

<sup>1</sup>Totalurile pot devia nesemnificativ de la suma componentelor, urmare a rotunjirii.

<sup>2</sup>Sursa: [http://www.fedprimerate.com/libor/libor\\_rates\\_history.htm](http://www.fedprimerate.com/libor/libor_rates_history.htm) , <https://www.emmi-benchmarks.eu/euribor-org/euribor-rates.html>

<sup>3</sup>În graficul Rezultatele licitațiilor de comercializare a Bonurilor de Trez. pe piața prim. în Decembrie 2020 –Decembrie 2021, volumul ofertei și cererii sunt prezentate la valoarea nominală, iar volumul comercializat, răscumpărat și finanțarea netă sunt prezentate la prețul de vânzare-cumpărare.